

Setermoen leir:

Fra kald krig til moderne utdanning



Illustrasjon: Borealis Arkitekter AS.

Siden år 2000 har Setermoen leir gjennomgått store forandringer

Siden år 2000 har Setermoen leir gjennomgått en dramatisk forandring. Fra en spredt leirstruktur basert på den kalde krigens behov har en ny kompakt leir for utdanning av moderne hærstyrker tatt form rundt det som ble kalt «det gyldne triangel». I dette nyhetsbrevet oppsummeres noe av det som er gjort for å utvikle

Setermoen til å fylle behovene for dagens hær. De siste årene er det investert for om lag 750 millioner kroner og nye prosjekter for om lag 200 millioner er i oppstartsfasen. Til sammen setter dette Setermoen leir i stand til å gi gode forhold for utdanning og trening av de militære enheter som til en hver tid er stasjonert her. Fleksible løsninger som

skal kunne tilpasses endrede behov har vært styrende for planleggingen. Det har ikke vært en utbygging i størrelse – Setermoen har ikke økt kapasiteten for å huse flere og nye avdelinger. Det har vært en omlegging fra kald krig til moderne utdanning for de soldater som har sin arbeidsplass i Setermoen leir.



Varmesentralen



Nytt messebygg



Nye boliger og forlegninger

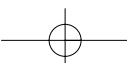

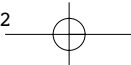

Bakgrunn og Helhetsplan

Den militære virksomheten på Setermoen har pågått i mer enn hundre år. På 1950-tallet ble det gjennomført en stor utbygging av fem separate leire innenfor daværende Setermoen garnison. Etter nesten 50 år var bygningsmassen til dels svært nedslitt og endringer i både materiell og moderne prinsipper for utdanning av soldater gjorde den gamle spredte leirstrukturen lite hensiktsmessig å satse videre på.

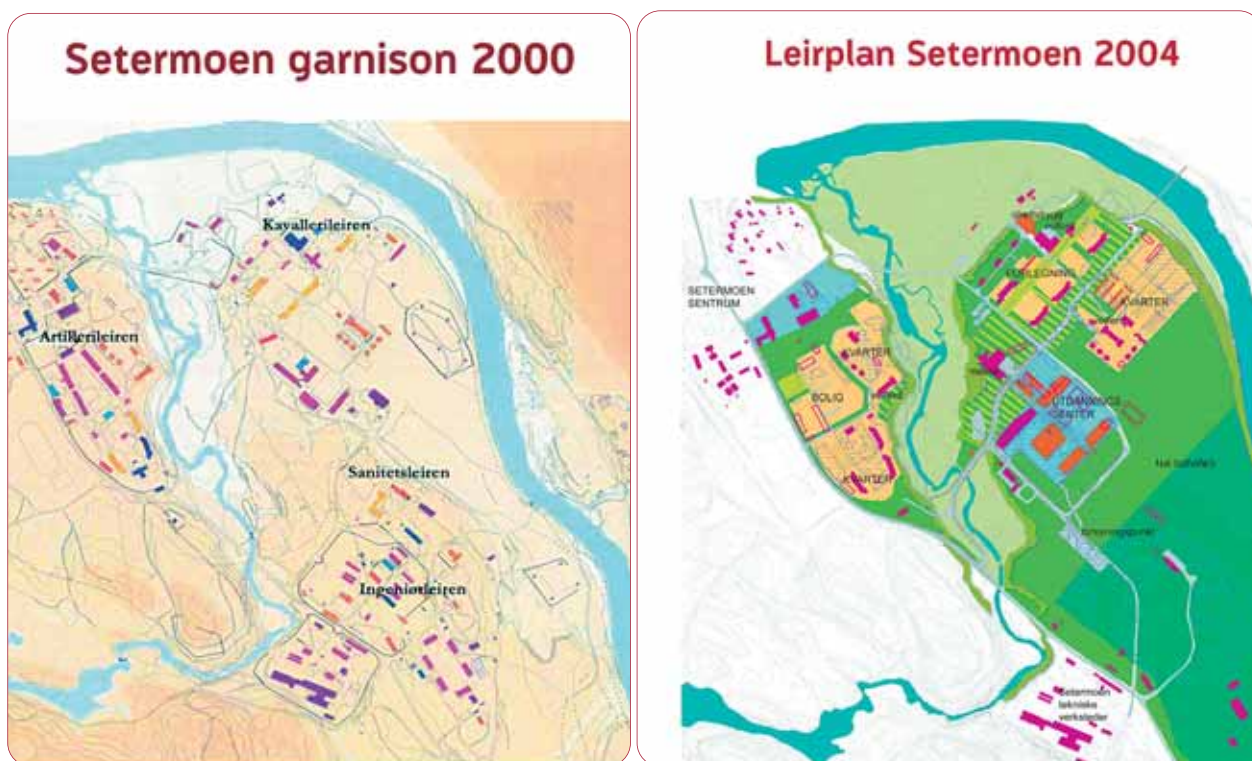

I en omfattende helhetsplanprosess mellom Forsvarsbygg og 6. divisjon/HSTY er det utformet en ny leirstruktur for moderne, økonomisk og effektiv soldatutdanning. Det er lagt vekt på fleksible EBA-løsninger

uavhengig av hvilke styrker som til enhver tid skal utdannes.

Arkitektkonkurranse

Høsten 2002 utlyste Forsvarsbygg en arkitektkonkurranse for ombyggingen av Setermoen. Nærmere 50 arkitektfirmaer fra inn- og utland meldte seg på i konkurransen. Den eneste nordnorske deltageren ble

våren 2003 kåret til vinner, Borealis Arkitekter AS fra Tromsø.

Nye Setermoen leir baserer seg på prinsippene om en ideell hærbase der boliger og kvarter ligger ut mot det sivile samfunnet. Strukturen videre gjennom leiren går via foretninger, messebygg og forvaltningsbygg til arbeidsplasser på kontorer, undervisningsrom/auditorier og de viktige flerbrukshallene der opplæring og vedlikehold av materiellet finner sted. Herfra kan soldatene kjøre rett ut for å trene i nærøvningsfelt eller det store skyte- og øvningsfeltet sør for bygdebyen Setermoen.



Glade representanter for Borealis Arkitekter sammen med daværende prosjektdirektør Espen Robertsen i Forsvarsbygg da arkitektkonkurransen for Setermoen var avgjort.



Forsvarssjef Sigurd Frisvold betegnet planen som «en moderne, god og framtidsrettet løsning» under sitt besøk på Setermoen i 2003.

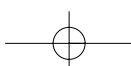

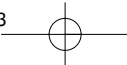

Fullførte prosjekter

Investeringene til nå har i stor grad vært viktige satsinger på sentrale funksjoner i støttevirksomhet, infrastruktur, messebygg, etc. Flerbrukshallen F1 er det første større prosjektet som direkte fornyer forholdene for den operative virksomheten.

Infrastruktur

Separate atkomster til de gamle leirene ble samlet i en felles ny innkjørsel, åpnet av daværende divisjonssjef, general Lars Sølvberg i 2002. Samtidig er det lagt ned store summer i grunnen. Kilometervis med nye vannledninger til fjernvarmenettet fordeler miljøvennlig oppvarming til det meste av leiren. Den nye varmesentralen erstattet 30 gamle, forurensende og lite økonomiske fyrkjeler rundt omkring i leirene. Biobrensel er hovedkilde til oppvarming.

Messebygg og forvaltningsbygg

Høsten 2004 åpnet daværende forsvarsminister Kristin Krohn Devold det nye forvaltningsbygget og messebygget på Setermoen. Begge

plassert presist inn i den nye leirstrukturen.

Messebygget kan servere 1000 personer tre ganger om dagen, og gjorde fire gamle kjøkken på Setermoen overflødig. Forvaltningsbygget på 4 500 kvadratmeter ivaretar depotfunksjonen for hæren, HV og FLO, og gir samtidig rom for hærens taktiske treningssenter. Bygget er samtidig planlagt for alternativ bruk om behovet endrer seg.

Flerbrukshall F1

F1 er et moderne og kompakt totalanlegg for undervisning, vedlikehold, lagring og garasjering av personlig utrustning og avdelingsmateriell inkl kjøretøyer. Denne første flerbrukshallen er om lag 7 000 kvadratmeter og tas i bruk i

august 2006. Plassert presist i tråd med helhetsplanen for Setermoen gjør at infrastruktur som kommunikasjon, strøm og fjernvarme ligger klart i bakken for både denne og nye haller.

Boliger

Det har i flere år pågått en omfattende fornyelse av militære boliger. 120 nye befalshybler og en ny forlegning for 192 soldater ble tatt i bruk i 2005. 60 nye familieboliger er etablert blant annet på Brinken og i Fageråsen. Fra Hærens side har dette vært en høyt prioritert investering for trivsel og rekruttering.



General Lars Sølvberg åpnet ny hovedadkomst til Setermoen i 2002.



Flerbrukshallen F1



Daværende forsvarsminister Kristin Krohn åpnet det nye forvaltningsbygget og messebygget høsten 2004.

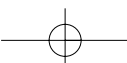

– veien videre

Investeringer som direkte støtter den operative virksomheten står i fokus i tida som kommer. Nedenfor er noen viktige prosjekter som er enten nært forestående eller ligger litt lenger fram i tid:

Flerbrukshall F2

Konkurransen om å bygge F2 er i gang. Flere interesserte entreprenørfirmaer var i starten av august 2006 på befaring. F2 blir ca 4 000 kvadratmeter og skal stå ferdig i 2007.

Idrettsbygg

Arbeidet med nytt idrettsbygg starter høsten 2006. En etterlengtet investering i bedre treningsmuligheter som kan tas i bruk sommeren 2007.

Boliger/kvarter

Det er inngått avtale om levering av til sammen 84 nye befalskvarter til Setermoen i løpet av første halvår 2007. 24 av disse erstatter de som gikk tapt i brannen i «Rødberg-odden» våren 06.

Utbedringer i skytefeltet

Høsten 2006 starter arbeidet i skyte- og øvingsfeltet for å øke sikkerheten, lette miljøbelastningen og gi avdelingene bedre utdanningsforhold.



I første omgang utbedres veier for om lag 20 millioner kroner. Samtidig pågår arbeidet med konsesjonsbehandling av virksomheten i skyte- og øvingsfeltet for at både støy og andre miljøkonsekvenser skal ha klare rammer.

Avhending

Omdanningen av Setermoen gjør store arealer bygningsmasse overflødig. Denne er for en stor del fra først på 1950-tallet og til delt kraftig nedslitt. Bare i 2006 skal det rives om lag 15 000 kvadratmeter. Det er ikke aktuelt med salg til private inne på leirområdet.

Ikke besluttede prosjekter

Omleggingen av Setermoen leir er en omfattende prosess og det pågår et kontinuerlig arbeid med nye prosjekter for å fullføre arbeidet. Det foreligger derfor en rekke planer for hva som kan gjøres videre. I denne sammenhengen nevner vi to: Nytt undervisnings-/ledelsesbygg og nytt forsyningspunkt. Undervisnings-/ledelsesbygget er planlagt som et frontbygg i kjernen av utdannings-senteret med arbeidsplasser for ledelse, teoretisk undervisning, auditorium, voksenopplæring, inter-

nettkafé mv. Forsyningspunktet vil gi bedre muligheter for å ivareta materiellet på en god måte, med blant annet spyling og vask ved innkomst fra skytefeltet til leiren.

Samarbeid

Gjennom hele prosessen har det vært et nært samarbeid og god dialog med Bardu kommune. Ustillingen av arkitektkonkurransen i kommunestyresalen på Setermoen i 2003 er et eksempel på dette. I mai 2006 stilte representanter for samlet Forsvarsbygg sammen med Hærens styrker for å orientere om utviklingen. En del av orienteringen ble gjort som befaring i leiren for både politikere, administrasjon og presse. Store investeringer betyr ikke at kapasiteten på Setermoen bygges ut. Det betyr at det satses på moderne utdanning for de soldater som har sin arbeidsplass i Setermoen leir.

Forsvarsbygg og Hærens styrker vil opprettholde den åpne dialogen med både kommunen og samfunnet for øvrig. Kontakt gjerne Forsvarsbygg Utvikling Nord for ytterligere opplysninger.



Sjef operasjonsstøtte HSTY, oberst Ivar Sakserud orienterer under kommunens befaring i leiren, mai 2006.



Et samlet Forsvarsbygg orienterte Bardu kommune i mai 2006. Fra venstre: Ordfører Oddvar Bjørnsen, Bardu, regionsjef Trond Eliassen, Forsvarsbygg Skifte Eiendom, sjef operasjonsstøtte Ivar Saksrud, HSTY, prosjektsjef Geir-Tony Andreassen, Forsvarsbygg Utvikling Nord, markedsjef Svein-Tore Skogstad, Forsvarsbygg Utleie markedsområde Midt-Troms foran garasjene som rives høsten 2006.

Kontaktinformasjon:

Forsvarsbygg Utvikling Nord
Sentralbord: 77 83 85 00
E-post: post@forsvarsbygg.no
www.forsvarsbygg.no